



รายงานการฝึกประสบการณ์โครงการสหกิจศึกษา

บริษัท เบทาโกรเกษตรอุตสาหกรรม จำกัด สาขาสุรินทร์
นักศึกษาหลักสูตรบริหารธุรกิจ วิชาการจัดการโลจิสติกส์และโซ่อุปทาน

โดย

นางสาวจุรารัตน์ เงินลาด รหัสนักศึกษา 6040510204

เสนอ

อาจารย์นภาพร ฝอยพิกุล

รายงานนี้เป็นส่วนหนึ่งของการฝึกประสบการณ์โครงการสหกิจศึกษา
หลักสูตรบริหารธุรกิจ วิชาการจัดการโลจิสติกส์และโซ่อุปทาน คณะวิทยาการจัดการ

มหาวิทยาลัยราชภัฏนครราชสีมา

ภาคเรียนที่ 1 ปีการศึกษา 2563



รายงานการปฏิบัติงานสหกิจศึกษา

การใช้โปรแกรม Microsoft Excel เพื่อลดระยะเวลาและข้อผิดพลาดในการกรอกข้อมูลค่าขนส่งไข่ไก่ขาออก

กรณีศึกษา บริษัทเบทาโกรเกษตรอุตสาหกรรม จำกัด สาขาสุรินทร์

โดย

นางสาวจุรรัตน์ เงินลาด

หลักสูตรบริหารธุรกิจบัณฑิต สาขาการจัดการโลจิสติกส์ และโซ่อุปทาน

รหัสนักศึกษา 6040510201

คำนำ

รายงานเล่มนี้เป็นส่วนหนึ่งของวิชาการฝึกประสบการณ์โครงการสหกิจศึกษาโปรแกรมวิชาการจัดการโลจิสติกส์และโซ่อุปทาน ประจำปีภาคเรียนที่ 1 ปีการศึกษา 2563 จัดทำขึ้นเพื่อการนำเสนอผลการฝึกงาน ซึ่งประกอบด้วย ข้อมูลทั่วไปของสถานที่ฝึกงาน หน้าที่ที่ได้รับมอบหมายให้รับผิดชอบ และประโยชน์ที่ได้รับจากการปฏิบัติงาน โดยข้าพเจ้าได้เริ่มฝึกประสบการณ์วิชาชีพตั้งแต่วันที่ 29 มิถุนายน 2563 ถึงวันที่ 16 ตุลาคม 2563 ในการจัดทำรายงานในครั้งนี้หากท่านใดสนใจศึกษาสามารถนำไปประกอบการศึกษาได้ และหากมีข้อผิดพลาดประการใดต้องขออภัย ณ ที่นี้ด้วย

ผู้จัดทำ

นางสาวจุรรัตน์ เงินลาด

กิตติกรรมประกาศ

โครงการเล่มนี้สำเร็จลุล่วงได้ด้วยความกรุณาจาก อาจารย์นวพร ฝอยพิกุล ที่ปรึกษาโครงการที่ให้คำแนะนำ แนวคิด ตลอดจนการแก้ไขข้อบกพร่องต่าง ๆ มาโดยตลอดจนทำให้โครงการเล่มนี้สำเร็จสมบูรณ์ ขอขอบคุณ นางสาวลัดดา อุ่นใจ พี่เลี้ยงที่ปรึกษาที่ให้คำแนะนำในการทำโครงการ ตลอดจนการแก้ไขปัญหาของโครงการ จนทำให้สำเร็จลุล่วง

ขอขอบคุณพี่ๆ พนักงานบริษัทเบทาโกรเกษตรอุตสาหกรรมจำกัด สาขาสุรินทร์ และเพื่อนๆ ทุกคน ที่ให้คำปรึกษาในการทำโครงการ ให้คำแนะนำ และให้กำลังใจมาตลอด ขอขอบคุณเป็นอย่างสูง

ผู้จัดทำ

นางสาวจุรรัตน์ เงินลาด

บทคัดย่อ

โครงการการเพิ่มประสิทธิภาพการทำงานของแผนกบัญชีโดยการใช้โปรแกรม Microsoft Excel กรณีศึกษา บริษัทเบทาโกร จำกัด สาขาสุรินทร์ เพื่อลดข้อผิดพลาดในการกรอกข้อมูลค่าขนส่งไปรษณีย์ เพื่อลดระยะเวลาในการคีย์ข้อมูลค่าขนส่งไปรษณีย์ ผู้จัดทำได้ดำเนินการศึกษาข้อมูลจากการทำงานที่ได้รับมอบหมาย และพบข้อผิดพลาด หลังจากนั้นได้ทำการศึกษาหาข้อมูลในการแก้ปัญหา และได้จัดทำโครงการเพื่อแก้ไขปัญหที่เกิดขึ้นในด้านการกรอกข้อมูลค่าขนส่งไปรษณีย์

สารบัญ

เรื่อง	หน้า
คำนำ	ก
กิตติกรรมประกาศ	ข
บทคัดย่อ	ค
บทที่ 1 บทนำ	1
ข้อมูลบริษัท	1
โครงสร้างบริษัท	1-2
ที่มาและความสำคัญ	3
วิสัยทัศน์ (Vision)	3
พันธกิจ (Mission)	3-4
ค่านิยมร่วม (Core Values)	4-5
ผลิตภัณฑ์อาหาร	5
ระบบจัดการคุณภาพพื้นฐานของเครือเบทาโกร	6
แนวทางการพัฒนาสู่ความยั่งยืนของเบทาโกร	6
การประกอบกิจการครบวงจร	7
ตำแหน่งงานที่ได้รับมอบหมายโดยสรุป	8
บุคลากรที่รับผิดชอบการฝึกประสบการณ์ของนักศึกษา	8
บทที่ 2 งานที่ได้รับมอบหมายให้ปฏิบัติ	9-10
บทที่ 3 งานที่ปฏิบัติหรือ โครงการที่ได้รับมอบหมาย	11
ชื่อโครงการ	11

เรื่อง	หน้า
หลักการและเหตุผล	11
วัตถุประสงค์	11
เป้าหมาย	11
ขั้นตอนการดำเนินงาน	12-15
บทที่ 4 สรุปผลการศึกษาหรือผลการปฏิบัติงาน	16
ภาคผนวก	17-20
บรรณานุกรม	21

บทที่ 1

บทนำ

ข้อมูลพื้นฐานของสถานที่ฝึกงาน

บริษัทเบทาโกรเกษตรอุตสาหกรรม จำกัด (สาขาสุรินทร์) ที่อยู่ 280/27 ถนนเทศบาล3 ตำบลในเมือง
อำเภอเมือง จังหวัดสุรินทร์ 32000



โครงสร้างการบริหารสาขา



โครงสร้างการบริหาร



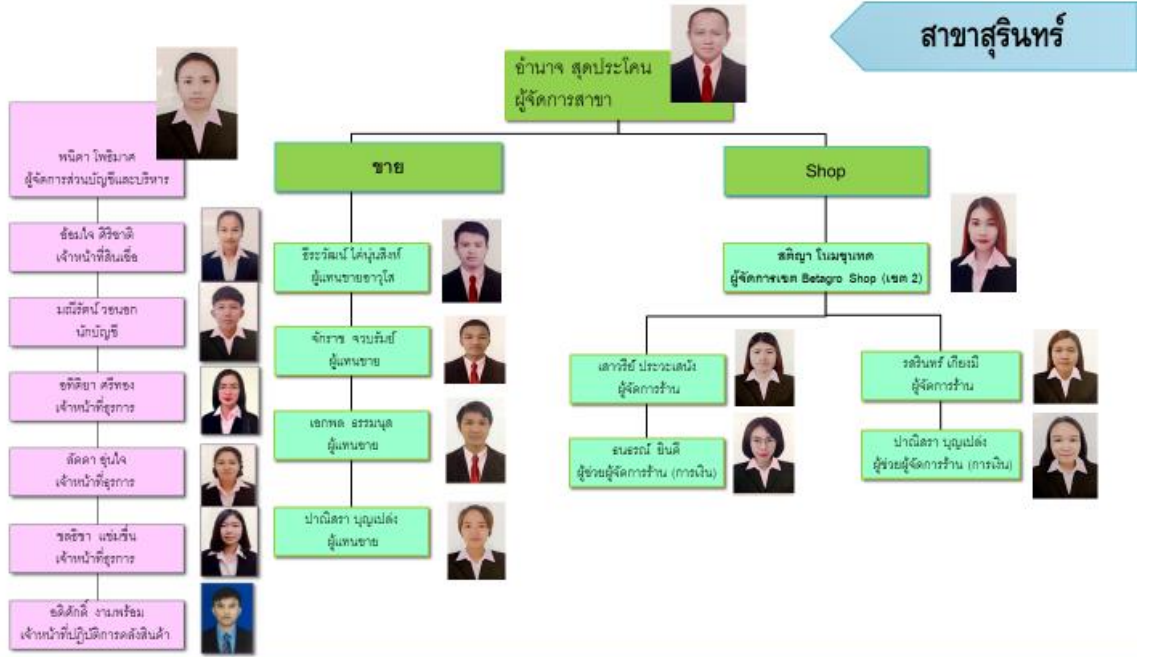

พนักงานและบริหาร

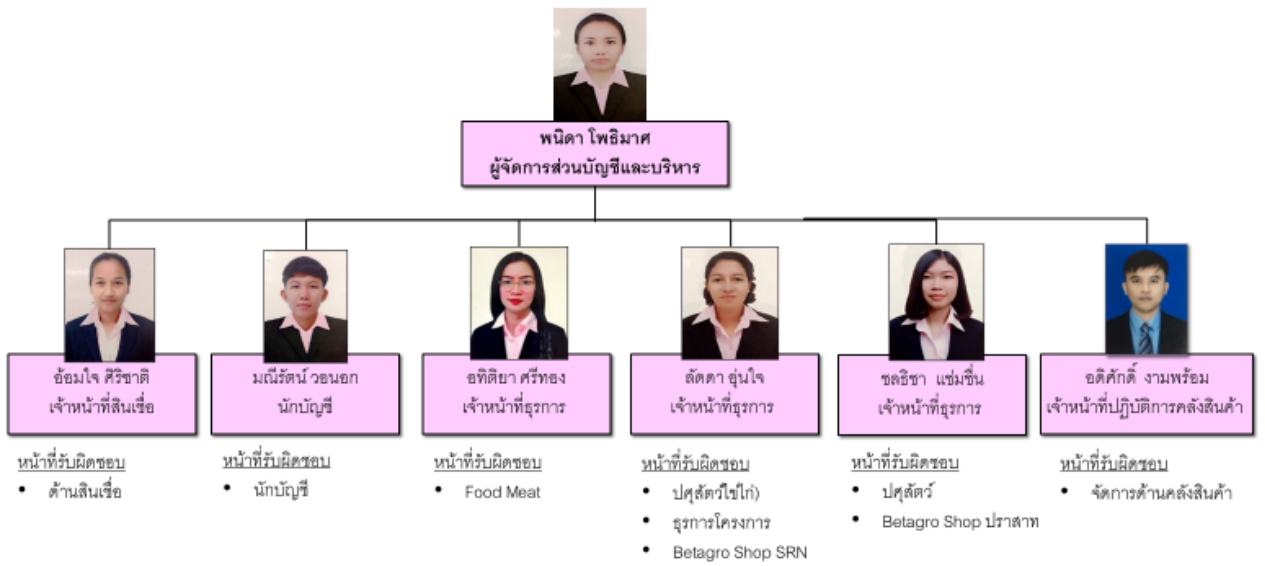



ผ.ชาย



BETAGRO SHOP

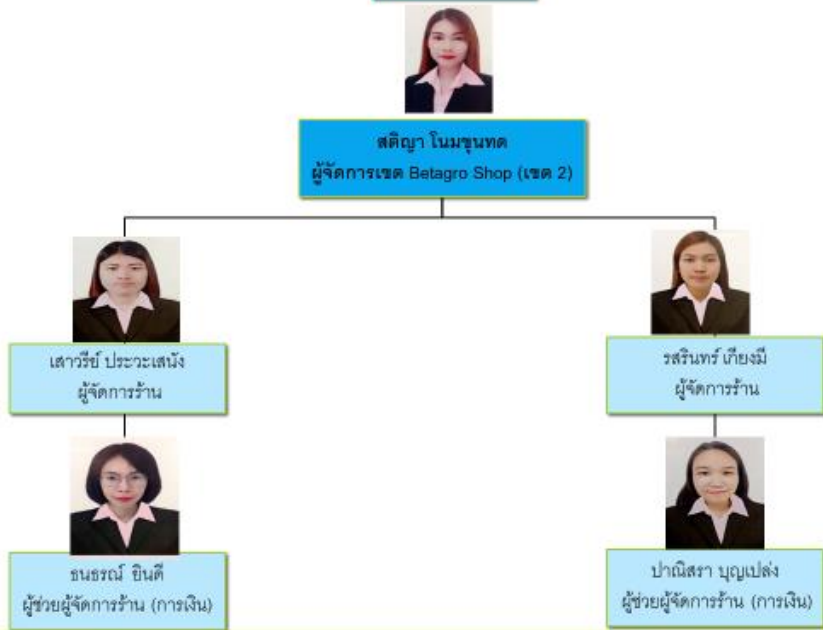

ที่มาและความสำคัญ

เครือเบทาโกร ก่อตั้งเมื่อปี พ.ศ.2510 ภายใต้ชื่อ บริษัท เบทาโกร จำกัด ด้วยทุนจดทะเบียนเริ่มต้น 10 ล้านบาท เพื่อดำเนินธุรกิจผลิตและจำหน่ายอาหารสัตว์ โดยมีสำนักงานใหญ่แห่งแรกตั้งอยู่ที่เขตป้อมปราบฯ กรุงเทพฯ และก่อตั้งโรงงานแห่งแรกที่ อำเภอพระประแดง จังหวัดสมุทรปราการ เบทาโกรขยายธุรกิจอย่างต่อเนื่อง เริ่มจากการสร้างฐานการผลิตด้านปศุสัตว์แห่งแรก ประกอบด้วยฟาร์มไก่ ฟาร์มสุกร โรงงานอาหารสัตว์ และโรงฟักไข่ ที่อำเภอปากช่อง จังหวัดนครราชสีมา และได้ขยายฐานการผลิตเต็มรูปแบบไปยังจังหวัดลพบุรี เนื่องจากมีความเหมาะสมทั้งทางด้านแหล่งวัตถุดิบและทำเลที่ตั้ง กลายเป็นจุดเริ่มต้นสู่การพัฒนาของการเป็นผู้นำอุตสาหกรรมการเกษตรครบวงจร ประกอบด้วย โรงงานอาหารสัตว์ ฟาร์มไก่ ฟาร์มสุกร โรงฟักไข่ โรงงานชำแหละและตัดแต่งเนื้อไก่และเนื้อสุกรและโรงงานผลิตอาหารปรงสุกแช่แข็งจากเนื้อไก่และเนื้อสุกร

จากธุรกิจที่เป็นพื้นฐานด้านอุตสาหกรรมเกษตรนำไปสู่การจัดตั้งบริษัทในเครือที่มีความเชี่ยวชาญเฉพาะด้านอีกหลายแห่ง เพื่อรองรับเครือข่ายธุรกิจของเบทาโกรตั้งแต่ธุรกิจการผลิต การเลี้ยง และการพัฒนาสายพันธุ์ ทั้งไก่เนื้อ ไก่ไข่ และสุกร การจัดทำฟาร์มพ่อพันธุ์แม่พันธุ์ การผลิตและจำหน่ายเวชภัณฑ์สำหรับสัตว์ในระดับมาตรฐานสากล อีกทั้งยังร่วมมือกับเกษตรกรในโครงการประกันราคาไก่เนื้อและไก่ไข่ โครงการจ้างเลี้ยงสุกรขุน การผลิตและจำหน่ายไก่เนื้อ สุกรพันธุ์ สุกรขุน ตลอดจน เนื้อไก่ เนื้อสุกร ไข่ไก่ และผลิตภัณฑ์อาหารเพื่อจำหน่ายในประเทศและส่งออก

ปัจจุบันเครือเบทาโกรเป็นหนึ่งในผู้นำธุรกิจอุตสาหกรรมการเกษตรและอาหารครบวงจรของประเทศ ไทย ครอบคลุม ตั้งแต่ธุรกิจอาหารสัตว์ ปศุสัตว์ ยาและเวชภัณฑ์สัตว์ ไปจนถึงผลิตภัณฑ์อาหารคุณภาพเพื่อการส่งออกและจำหน่ายในประเทศเพื่อเป็นการตอบสนองความต้องการของผู้บริโภคได้อย่างหลากหลาย ภายใต้แนวคิด "เพื่อคุณภาพชีวิต"

วิสัยทัศน์ (Vision)

เครือเบทาโกรมุ่งผลิตและพัฒนาอาหารที่มีคุณภาพสูงและปลอดภัยจากฐานอุตสาหกรรมการเกษตรที่ทันสมัยเพื่อสร้างเสริมคุณภาพชีวิตที่ดีของประชากรโลก

พันธกิจ (Mission)

- พัฒนาศักยภาพของพนักงานทุกระดับ
- ปรับปรุงกระบวนการทำงานทุกขั้นตอนอย่างต่อเนื่อง โดยการบริหารทรัพยากรอย่างมีประสิทธิภาพ เพื่อสร้างความพึงพอใจให้ลูกค้าและผู้บริโภค

- ดำเนินการวิจัยและพัฒนาเพื่อให้ได้สินค้าและบริการที่เป็นเลิศภายใต้สัญลักษณ์ของเครือเบทาโกร
- มีเครือข่ายการตลาดและการผลิตในแหล่งที่สำคัญของโลก
- เสริมสร้างประโยชน์ร่วมกันในระยะยาวให้แก่ลูกค้า คู่ค้า พนักงาน ผู้ร่วมทุน และผู้ถือหุ้น

ค่านิยมร่วม (Core Values)

- รู้จริง (Professional) ดำเนินงาน โดยใช้แนวคิด TQM(Total Quality Management) เพื่อให้เกิดทักษะ ความชำนาญ ความรอบรู้ และความเชี่ยวชาญในอุตสาหกรรมเกษตรและอาหาร
- ซื่อสัตย์ (Integrity) มีความซื่อสัตย์ ใจจริง โปร่งใส และยึดมั่นจรรยาบรรณในการดำเนินธุรกิจ เพื่อสร้างความเชื่อถือและการยอมรับ
- ใส่ใจ (People Centric) เน้นการมีส่วนร่วมของผู้เกี่ยวข้องทุกกลุ่มเพื่อให้ธุรกิจดำเนินไปได้อย่างยั่งยืน
- คิดใหม่ (Innovative) กล้าคิดกล้าทำ ในสิ่งใหม่ๆ สร้างสรรค์นวัตกรรม และปรับปรุงกระบวนการเพื่อเพิ่มคุณค่าให้กับสินค้าและบริการ
- ใฝ่คุณภาพ (Quality Driven) ใส่ใจในทุกรายละเอียดของกระบวนการบริหารจัดการเพื่อสร้างความเชื่อมั่นในคุณภาพสินค้าและบริการ

เครือเบทาโกร ได้นำแนวคิดในการทำงานอย่างมีคุณภาพในทุกขั้นตอน ที่เรียกว่า Total Quality Management (TQM) มาใช้เพื่อปลูกฝังให้พนักงานมีพฤติกรรมทางความคิดและการทำงานอย่างมีประสิทธิภาพและประสิทธิผล Total Quality Management (TQM)แนวคิด TQM ที่เครือเบทาโกรนำมาใช้มีดังนี้

- PDCA : PLAN – DO – CHECK – ACT
- CUSTOMER FOCUS - FACT BASE
- DISPERSION - PROCESS ORIENTED

Total Productivity management (TPM)

มีการกำหนดโครงสร้างการกระจายเป้าหมาย (Target Deployment Structure) ที่เชื่อมโยงกันจากเป้าหมายของเครื่อง ไปสู่เป้าหมายของบริษัท และเป้าหมายของหน่วยงาน ซึ่งการดำเนินกิจกรรมปรับปรุงงาน (TPM) จะมีการติดตามผลอย่างสม่ำเสมอจากผู้บริหารระดับสูง พร้อมทั้งให้คำแนะนำและการสนับสนุน รวมทั้งการสนับสนุนการพัฒนาศักยภาพของพนักงานแบบเฉพาะเจาะจงทุก ๆ ปี เครื่องจะมีการจัดงาน TPM CHAMPION เพื่อเปิดโอกาสให้พนักงาน ได้แสดงศักยภาพและความภาคภูมิใจในการทำกิจกรรมปรับปรุงงานต่อผู้บริหารระดับสูงและพนักงานคนอื่น ๆ ทั้งยังเป็นการแบ่งปันแนวคิดและวิธีที่ได้ปรับปรุงงาน ซึ่งทำให้เกิดการต่อยอดและเกิดวิธีการใหม่ๆ ในเครื่องเบทาโกร

World Class Manufacturing (WCM)

เครื่องมือที่สำคัญในการบริหารพื้นฐานคือ Total Productive Maintenance (TPM) ซึ่งประกอบด้วย Pillar ที่สำคัญ 8 Pillars โดยมุ่งเน้นการดำเนินการผ่านกลุ่มย่อยที่ประกอบด้วยพนักงานระดับปฏิบัติการและพนักงานให้ตระหนักถึงความสำคัญของ เครื่องจักร และอุปกรณ์ สร้างจิตสำนึกความเป็นเจ้าของ และร่วมพัฒนาองค์กรไปพร้อม ๆ กัน อีกทั้งยังส่งเสริมให้เข้าร่วมกลุ่มกันสร้าง "ชมรมคุณภาพชีวิต" (Quality of Life Club) ด้วยมุ่งหวังให้พนักงานมีคุณภาพชีวิต ที่ดีทั้งในปฏิบัติงาน และครอบครัว

ผลิตภัณฑ์และบริการ

- ผลิตภัณฑ์ปศุสัตว์
- ผลิตภัณฑ์อาหารสัตว์
- ผลิตภัณฑ์อาหารสัตว์เลี้ยง
- ผลิตภัณฑ์สุขภาพสัตว์

ผลิตภัณฑ์อาหาร

- ร้านค้าส่งผลิตภัณฑ์อาหาร เบทาโกร ช้อป (BETAGRO SHOP)
- ร้านค้าปลีกผลิตภัณฑ์อาหาร เบทาโกร เดลี่ (BETAGRO Deli)
- บริการทดสอบทางห้องปฏิบัติการ
- ศูนย์วิทยาศาสตร์เบทาโกร

ระบบจัดการคุณภาพพื้นฐานของเครือเบทาโกร

1. ความปลอดภัยในอาหาร (Food Safety)
2. คุณภาพอาหาร (Food Quality)
3. สวัสดิภาพสัตว์ (Animal Welfare)
4. บริการที่เป็นเลิศ (Service Excellence)
5. ความรับผิดชอบต่อสังคม (Corporate Social Responsibility)

- มาตรฐานการประกันคุณภาพการผลิตไก่เครือเบทาโกร หรือ Assured Betagro Chicken Production (ABCP)

- มาตรฐานการประกันคุณภาพฟาร์มสุกรเครือเบทาโกร หรือ Assured Betagro Swine Production (ABSP)

- ระบบตรวจสอบย้อนกลับ (Betagro e -Traceability)

- เทคโนโลยีสารสนเทศทางภูมิศาสตร์

- การวิจัยและพัฒนา

แนวทางการพัฒนาสู่ความยั่งยืนของเบทาโกร

เครือเบทาโกรยึดหลักจริยธรรมในการดำเนินธุรกิจ เพื่อก่อประโยชน์ต่อส่วนรวม ทั้งด้านเศรษฐกิจ สังคม สิ่งแวดล้อม และผู้มีส่วนได้ส่วนเสียทุกคนตลอดห่วงโซ่อุปทาน (Supply Chain) โดยมีแนวความคิดในการดำเนินการที่ให้ความสำคัญ และมุ่งเน้นกระบวนการทำงานอย่างเป็นระบบทั่วทั้งองค์กร อันประกอบไปด้วย ความถูกต้องและสอดคล้องตามกฎหมายและข้อกำหนดต่าง ๆ ที่เกี่ยวข้อง ทั้งในประเทศและต่างประเทศ การพัฒนาอย่างยั่งยืนภายใต้กรอบความคิดและมุมมองที่สมดุลทั้งสามด้าน (Triple Bottom Line) ได้แก่ เศรษฐกิจ สังคมและสิ่งแวดล้อม การประเมินผลการพัฒนาอย่างยั่งยืนที่สามารถวัดผลได้ทั้งเชิงคุณภาพ และเชิงปริมาณ ความเชื่อมั่นของผลิตภัณฑ์ที่สามารถตรวจสอบย้อนกลับได้ การสรรหา (Recruitment) บริษัทเบทาโกรมีระบบการจัดหาคนเพื่อเข้ามาทำงานในองค์กรที่เรียกว่า TRC (Talent Recruitment Center) อยู่ที่บริษัทแม่ที่เรียกว่า Center ซึ่งจะมีหน่วยงานการรับสมัครคน โดยเฉพาะเพื่อให้เกิดมาตรฐานเดียวกันและยังแบ่งเบาภาระของแต่ละบริษัทสาขาไม่ให้เกิดการทำงานซ้ำซ้อน

การประกอบกิจการครบวงจร

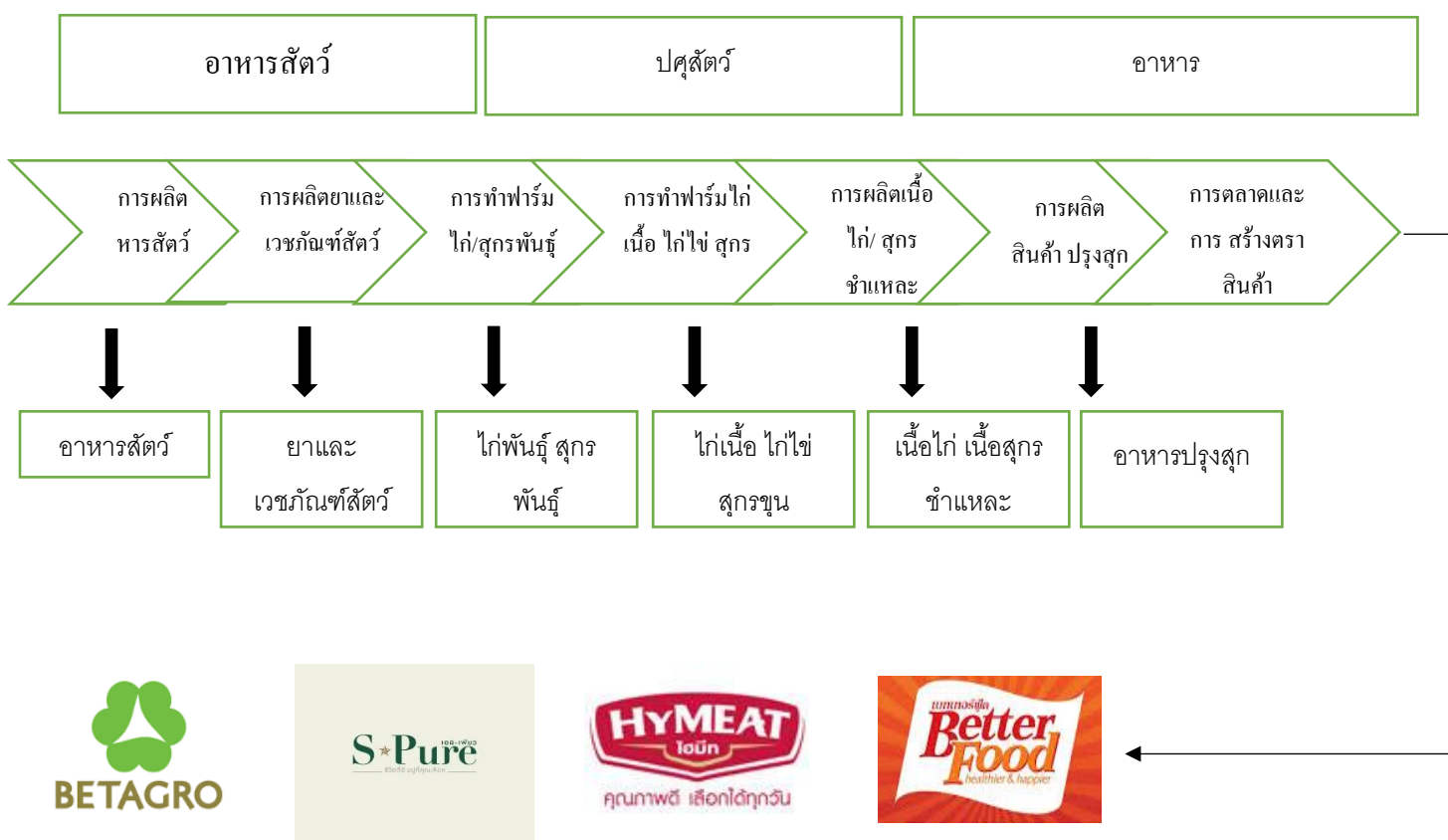

ตำแหน่งงานที่ได้รับมอบหมายโดยสรุป

รับตำแหน่งปฏิบัติงาน นักศึกษาฝึกงาน ตั้งแต่วันที่ 29 มิถุนายน 2563 – 16 ตุลาคม 2563
ลักษณะงาน ใช้งานเวลา 08:30 น. เลิกงาน 17:30 น. วันจันทร์-วันศุกร์ วันเสาร์ ใช้งาน 08:30 น. เลิกงาน
12:00 น. ทำเสาร์วันเสาร์ วันอาทิตย์หยุดงาน ได้ค่าตอบแทนเป็นเบี้ยเลี้ยง

เริ่มเรียนรู้การทำงานจากพี่เลี้ยงที่ปรึกษา

- กรอกข้อมูลค่าขนส่งไป-กลับ – ขาออก
- กรอก Template ค่าขนส่ง
- เช็คเอกสารใบ Invoice
- เช็คสต็อกสินค้าในชื่อประเภทโทร

บุคลากรที่รับผิดชอบการฝึกประสบการณ์ของนักศึกษา



พี่เลี้ยงที่ปรึกษา

นางสาวลัดดา อุ่นใจ

ตำแหน่ง เจ้าหน้าที่ธุรการบัญชี สาขาสุรินทร์

เบอร์ติดต่อ : 092-2658730



อาจารย์ที่ปรึกษา

อาจารย์นภาพร ฝอยพิกุล

เลขานุการหลักสูตรบริหารธุรกิจ

สาขาการจัดการโลจิสติกส์และโซ่อุปทาน

บทที่ 2

งานที่ได้รับมอบหมายให้ปฏิบัติ

ให้เขียนอธิบายรายละเอียดการปฏิบัติงานของนักศึกษาระหว่างการฝึกงานในทุกหน้าที่ แต่ละหน้าที่ ต้องอธิบายสาระสำคัญของงานได้

หน้าที่ที่ได้รับมอบหมาย

1. นับสต็อกสินค้าในซ้อปเบทาโกร

นับสต็อกซ้อปเบทาโกรอาทิตย์ละ 1 ครั้ง มีใบเช็คสินค้าจากระบบที่ผู้ช่วยผู้จัดการร้านปรีนท์ ออกมาให้เช็ค เราก็นับจำนวนสินค้าคงเหลือว่าตรงกับในระบบหรือไม่ และเช็ควันที่หมดอายุของสินค้าแต่ละประเภท เช่น นักเก็ตทอดกรอบ มีจำนวนคงเหลือ 10 แพ็ค ควรบริโภคนก่อน 10/09/2021 หมูหมักสูตรหมูกระทะ มีจำนวนคงเหลือ 6 แพ็ค ควรบริโภคนก่อน 5/12/2020 เราต้องจดรายละเอียดคนั้นลงในใบเช็คสินค้าที่มีอยู่

ประสบการณ์ที่ได้รับจากการปฏิบัติงานในหน้าที่

ได้นับสต็อกสินค้าจริง ๆ ทำให้เรารู้จักสินค้าในแต่ละตัวมากขึ้น คู่วันที่ผลิต วันหมดอายุเป็น ตำแหน่งที่วางสินค้าได้ สามารถตอบลูกค้าได้เมื่อลูกค้าถามถึงตัวสินค้านั้น

2. เช็คเอกสารใบกำกับภาษีใบกำกับ (Invoice) ใบสั่งขายใบกำกับ (Sale Order)

เมื่อบริษัทได้รับการสั่งซื้อจากลูกค้า PO (ใบสั่งซื้อ) บริษัทก็จะเอาใบ SO (ใบสั่งขาย) ไปให้ลูกค้าเช็ค ว่ารายการถูกต้องตามที่ลูกค้าสั่งหรือไม่ ถ้าลูกค้าเช็คถูกต้องของครบแล้วก็จะออก Invoice หลังจากที่เจ้าหน้าที่คลังสินค้าออกใบ Invoice เสร็จแล้วก็จะนำมาให้ฝ่ายบัญชีตรวจเช็คอีกรอบว่าตรงกับใบสั่งซื้อหรือไม่

ประสบการณ์ที่ได้รับจากการปฏิบัติงานในหน้าที่

ได้รู้จักเอกสารต่างๆ ว่ามีชื่อเรียกว่าอะไร ในเอกสารใบนั้นบอกอะไรบ้าง รู้วิธีการตรวจเช็คเอกสาร รู้ขั้นตอนการทำงานในการสั่งซื้อสินค้าและส่งจ่ายสินค้า

3. กรอกข้อมูลค่าขนส่งไข่ไก่ขาเข้า – ขาออก

การกรอกข้อมูลไข่ไก่ขาเข้า - ขาออก จัดทำอาทิตย์ละ 1 ครั้ง จะมีเอกสารจากคนขับรถขนส่ง ข้อมูลประกอบด้วย ชื่อลูกค้า รหัสลูกค้า จำนวนฟองที่ลูกค้าสั่งซื้อ สถานที่ส่งสินค้า ระยะทางรวมในการส่งสินค้าต่อเที่ยว นำข้อมูลเหล่านี้มากรอกลงในไฟล์ Excel ค่าขนส่งไข่ไก่ขาเข้า-ขาออก และมีเรทตารางค่าขนส่งที่ต้องกรอกข้อมูลลงไปด้วย

ประสบการณ์ที่ได้รับจากการปฏิบัติงานในหน้าที่

ได้ฝึกการใช้งานโปรแกรม Microsoft Excel ให้คล่องขึ้น ดูเรทตารางค่าขนส่งเป็น

4. กรอก Template ค่าขนส่ง

นำข้อมูลค่าขนส่งไข่ไก่ขาเข้า-ขาออก ข้อมูลค่าขนส่งอาหารสัตว์ มาสรุปรวมกันระยะเวลา 1 เดือน คัดลอกข้อมูลที่สรุปมาวางในไฟล์ Template ค่าขนส่ง 1 เดือนกรอกข้อมูล 1 ครั้ง

ประสบการณ์ที่ได้รับจากการปฏิบัติงานในหน้าที่

ได้ฝึกการใช้งานโปรแกรม Microsoft Excel ให้คล่องขึ้น

กิจกรรมการเรียนรู้ในการฝึกงานสหกิจศึกษา

สรุป การฝึกงานสหกิจศึกษาสิ่งแรกที่ต้องเตรียมคือความพร้อมของตัวเราในการออกฝึกงานที่ต้องออกไปไกลบ้าน ห่างไกลครอบครัว เพราะการที่เราไปโดยไม่มีความพร้อมงานทุกอย่างที่เราทำออกมาจะไม่มีประสิทธิภาพ สำหรับการออกฝึกงานสหกิจศึกษา มีการติดต่อประสานงานระหว่างมหาวิทยาลัยและบริษัท เบทาโกรเกษตรอุตสาหกรรมจำกัด โดยเข้ามามีส่วนร่วมในการเปิดอบรมเพื่อเตรียมความพร้อมก่อนออกฝึกงาน ทางบริษัทได้จัดสถานที่ฝึกงานสหกิจศึกษาไว้ให้แต่ละสาขา ในจังหวัดนครราชสีมา จังหวัดสุรินทร์ จังหวัดชัยภูมิ และทางบริษัทมีผลตอบแทนเป็นเบี้ยเลี้ยงฝึกงาน

จากประสบการณ์การที่ไปฝึกงานสหกิจศึกษาจากสถานที่จริงช่วยส่งเสริมและพัฒนานักศึกษาให้เป็นบุคคลที่มีมนุษยสัมพันธ์ที่ดีกับเพื่อนร่วมงาน รู้จักแก้ปัญหาเฉพาะหน้า กล้าแสดงออก กล้าแสดงความคิดเห็น ได้เรียนรู้จากสถานที่จริง ที่ในห้องเรียนไม่มีสอน ฝึกความอดทนในการทำงานจากแรงกดดันหลายๆ ด้าน

การปัจฉิมนิเทศฝ่ายบริษัทและคณะอาจารย์ติดตามกำกับดูแลนักศึกษาที่ออกฝึกงานมา โดยตลอดมีการแชร์เรื่องราวต่าง ๆ ในการใช้ชีวิตของนักศึกษาที่เป็นด้านบวก ด้านลบ เพื่อนำไปสู่การแก้ไขปัญหา ร่วมกันที่จะไม่ให้เกิดกับรุ่นต่อไป

บทที่ 3

งานที่ปฏิบัติหรือโครงการที่ได้รับมอบหมาย

ชื่อโครงการ : การใช้โปรแกรม Microsoft Excel เพื่อลดระยะเวลาและข้อผิดพลาดในการกรอกข้อมูลค่าขนส่งไปรษณีย์ไปรษณีย์ บริษัทเบทาโกรเกษตรอุตสาหกรรม จำกัด สาขาสุรินทร์

จากการปฏิบัติงาน การคีย์ข้อมูลค่าขนส่งไปรษณีย์ไปรษณีย์ ปัญหาที่พบคือ

1. ขั้นตอนในการทำงานมีหลายขั้นตอน
2. ใช้เวลานานในการคีย์ข้อมูลค่าขนส่งไปรษณีย์ไปรษณีย์
3. คีย์ข้อมูลค่าขนส่งไปรษณีย์ไปรษณีย์ผิดพลาด

วัตถุประสงค์

1. เพื่อลดข้อผิดพลาดในการคีย์ข้อมูลค่าขนส่งไปรษณีย์ไปรษณีย์
2. เพื่อลดระยะเวลาในการคีย์ข้อมูลค่าขนส่งไปรษณีย์ไปรษณีย์

เป้าหมาย

1. เพื่อลดข้อผิดพลาดการคีย์ข้อมูล
2. ลดเวลาในการคีย์ข้อมูล และลดเวลาในการกลับมาแก้ไขข้อมูลใหม่

ขั้นตอนการดำเนินงาน

1. Plan (ขั้นตอนการวางแผน)

นักศึกษาได้มีการวางแผนและศึกษาข้อมูลเกี่ยวกับ Excel ในการใช้สูตร VLOOKUP จากใน YouTube เพื่อที่จะได้นำมาปรับใช้ในการคีย์ข้อมูลค่าขนส่งไปให้ขาออก และลดระยะเวลาการคีย์ข้อมูล ลดข้อผิดพลาดในการคีย์ข้อมูล

2. Do (ขั้นตอนการปฏิบัติ)

ฐานข้อมูลจากไฟล้อนุมัติขายไปไก่

บริษัท เบทาโกรเกษตรอุตสาหกรรม จำกัด สำนักงานนครราชสีมา สาขาสุรินทร์
280/27-30 ถนนเทศบาล 3 ต.ในเมือง อ.เมืองสุรินทร์ จ.สุรินทร์ 32000
Tel.044-539261-2 Fax 044-539263
ใบอนุญาตขายไปไก่ วันที่ 22 กันยายน 2563

รายการ	ราคา/แพ็ค	ราคาประกาศกลาง	รหัสสินค้า	unit	ราคาประกาศใช้	ราคา/แพ็ค	เมือง			บุษราคอง			หมายเหตุ			
							จำนวน	ราคา/แพ็ค	จำนวนใบ	จำนวน	ฟอง	บาท/ฟอง		จำนวนเงิน		
ไข่เบอร์ 2	90	3.0	EN20000001	PAC		0	100	3,000	84	8,400			90	-	100.00	
ไข่เบอร์ 3	84	2.8	EN30000001	PAC		0	300	9,000	78	23,400			84	-	300.00	
ไข่เบอร์ 4	78	2.6	EN40000001	PAC		0	55	1,650	72	3,960			78	-	55.00	
ไข่ฟลัด 30 ฟองเบอร์ 1	102	3.4	EB10000006	PAC		0		-	96	-	5		99	-	5.00	
ไข่เถียง	1.8	1.8	EN90000001	EGG		0		-	1.8	-	2		600	1.9	1,140	2.00
ไข่เค็มคอกพิเศษ	2.2	1.6	EN90000013	PAC		0		-	1.6	-			1.6	-	14,250	
รวม							455	13,650		35,760.0	7	600		1,140	462.00	
รวมทั้งสิ้น															36,900	
รวมคิดเงินสิ้นชื่อ																
หมายเหตุ																

ใช้สูตร VLOOKUP ในการลิงค์ข้อมูลข้ามชีต

(TRUE,FALSE)

=VLOOKUP (lookup_value table_array col_index_num [range_lookup])

วันที่	รหัสลูกค้า	ชื่อ-สกุล	จำนวนไข่ไก่ที่สั่งซื้อ
2/10/2020	100023179	=VLOOKUP(SE\$11,ใบขออนุมัติขายไปไก่ รายใหญ่!\$A\$7:\$B\$38,10,FALSE)	
2/10/2020	100060788	VLOOKUP(lookup_value, table_array, col_index_num, [range_lookup])	600
2/10/2020	100023046	ลุนนี่	-
2/10/2020	100057745	ร้านตำกระเทย	-
2/10/2020	100037408	น.ส.ชลิกร หลวงยี่	-
2/10/2020	100049564	จำนงค์กรีก	-
2/10/2020	100037465	วันชัย	-
2/10/2020	100037417	พณรัตน์	-
2/10/2020	100037396	สุภาวดี แสนกล้า	-
2/10/2020	100017806	จันจิรา	-
2/10/2020	OTC0001	สินค้าและบริการ	-
รวมจำนวนไข่ไก่ที่สั่งซื้อ			600

=VLOOKUP(\$E\$11,'ใบxonมุดิขายไขไก่ รายใหญ่'\$A\$7:\$B\$38,10,FALSE)

\$E\$11, คือ คอลัมน์ที่มีคีย์เวิร์ดที่เราจะนำไปใช้ในการค้นหาข้อมูลเพื่อนำมาแสดงในคอลัมน์ที่เราต้องการ ที่ E11 มีเครื่องหมาย \$ เพื่อเป็นการล็อกเซลล์

'ใบxonมุดิขายไขไก่' รายใหญ่'\$A\$7:\$B\$38, คือ การอ้างอิงตารางข้อมูลมาจากอีก worksheet หนึ่งเพื่อที่จะดึงข้อมูลที่เราต้องการกลับมาแสดง

FALSE คือ เป็นตัวเลือกที่มีไว้บอกว่าค่าที่เราจะดึงกลับมาจะต้องตรงกับคีย์เวิร์ดที่เรานำไปค้นหาถ้าไม่ตรงกับคีย์เวิร์ดจะไม่มีข้อมูลกลับมาแสดง

3. Check (ขั้นตอนการตรวจสอบ)

เมื่อฝ่ายขายคีย์ข้อมูลเสร็จ ลิงค์มาที่ชีทสรุปแล้วนำไป invoice มาตรวจเช็คกับสรุปที่ได้มามีลูกค้ารายไหนที่สูตรไม่ลิงค์มาทำให้จำนวนฟองรวมผิด

บริษัท เบทาโกรเกษตรอุตสาหกรรม จำกัด
BETAGRO AGRO INDUSTRY COMPANY LIMITED
1/1

เลขที่ใบเสร็จรับเงิน: 1/1
หมายเลขประจำใบเสร็จรับเงิน: 010010000000

สาขาที่ออกเอกสารคือ 28027-30 อ.เวียงทอง 3 ม.ในเมือง อ.เมืองสุรินทร์ จ.สุรินทร์ 32000
วันที่ 01.10.2020 สาขาสุรินทร์
เลขที่ 00011 สาขาสุรินทร์

ORIGINAL RECEIPT

ขายให้แก่: นาย สมศักดิ์ สีตชัยนัย
SOLD TO: สมประสงค์ สีตชัยนัย 1321000056274
ที่อยู่ลูกค้า: อ.รัตนวงษ์ จ.สุรินทร์ 32150
CUSTOMER: สาขาแจ้ง: 00000: 22 ม. 2 ต.ศรีชุม

เลขที่ใบเสร็จรับเงิน: 32150
เลขที่ใบเสร็จรับเงิน: 22 ม. 2 ต.ศรีชุม
เลขที่ใบเสร็จรับเงิน: 32150
สกุลเงิน: CURRENCY THB

วันที่	เลขที่ใบเสร็จ	เลขที่ใบเสร็จ	รหัสลูกค้า	จำนวนใบเสร็จ	วันที่ครบกำหนดชำระ
ORDER DATE	ORDER NO.	CUSTOMER P/O. NO.	CUSTOMER CODE	SALESMAN CODE	TERM
01.10.2020	208005188	100063288	100063288	122880 มัลลิก11	2 วัน

รหัสสินค้า	ชื่อของสินค้า	ขนาดบรรจุ	จำนวน	หน่วย	ราคาต่อหน่วย	ส่วนลด	จำนวนเงิน
PRODUCT CODE	PRODUCT DESCRIPTION	PACK SIZE	QUANTITY	UNIT	UNIT PRICE	DISCOUNT	AMOUNT
EB300000008	Egg No.2 (Betagro) Pack 150	30 PAC			405.00		8,100.00
EB300000008	Egg No.3 (Betagro) Pack 150	30 PAC			375.00		11,250.00
EN900000003	ไข่ขุน	900 EGG			1.40		1,260.00

Sub Total: 20,610.00
ส่วนลด: 0.00
รวม: 20,610.00

ชำระด้วย: CASH / CHECK / DEBIT

เลขที่ใบเสร็จรับเงิน: FB 01 000459470

บริษัท เบทาโกรเกษตรอุตสาหกรรม จำกัด
BETAGRO AGRO INDUSTRY COMPANY LIMITED
1/1

เลขที่ใบเสร็จรับเงิน: 1/1
หมายเลขประจำใบเสร็จรับเงิน: 010010000000

สาขาที่ออกเอกสารคือ 28027-30 อ.เวียงทอง 3 ม.ในเมือง อ.เมืองสุรินทร์ จ.สุรินทร์ 32000
วันที่ 01.10.2020 สาขาสุรินทร์
เลขที่ 00011 สาขาสุรินทร์

COPY INVOICE / COPY TAX INVOICE

ขายให้แก่: นาย สมศักดิ์ สีตชัยนัย
SOLD TO: สมประสงค์ สีตชัยนัย 1321000056274
ที่อยู่ลูกค้า: อ.รัตนวงษ์ จ.สุรินทร์ 32150
CUSTOMER: สาขาแจ้ง: 00000: 22 ม. 2 ต.ศรีชุม

เลขที่ใบเสร็จรับเงิน: 32150
เลขที่ใบเสร็จรับเงิน: 22 ม. 2 ต.ศรีชุม
เลขที่ใบเสร็จรับเงิน: 32150
สกุลเงิน: CURRENCY THB

วันที่	เลขที่ใบเสร็จ	เลขที่ใบเสร็จ	รหัสลูกค้า	จำนวนใบเสร็จ	วันที่ครบกำหนดชำระ
ORDER DATE	ORDER NO.	CUSTOMER P/O. NO.	CUSTOMER CODE	SALESMAN CODE	TERM
01.10.2020	208005188	100063288	100063288	122880 มัลลิก11	2 วัน

รหัสสินค้า	ชื่อของสินค้า	ขนาดบรรจุ	จำนวน	หน่วย	ราคาต่อหน่วย	ส่วนลด	จำนวนเงิน
PRODUCT CODE	PRODUCT DESCRIPTION	PACK SIZE	QUANTITY	UNIT	UNIT PRICE	DISCOUNT	AMOUNT
EB300000008	Egg No.2 (Betagro) Pack 150	30 PAC			405.00		8,100.00
EB300000008	Egg No.3 (Betagro) Pack 150	30 PAC			375.00		11,250.00
EN900000003	ไข่ขุน	900 EGG			1.40		1,260.00

Sub Total: 20,610.00
ส่วนลด: 0.00
รวม: 20,610.00

ชำระด้วย: CASH / CHECK / DEBIT

เลขที่ใบเสร็จรับเงิน: FB 01 000459470

4. Action (ขั้นตอนการดำเนินงานให้เหมาะสม)

นักศึกษาได้มีการปรับปรุงแก้ไข คือ ถ้าข้อมูลลูกค้าไม่ลิงค์มาที่ชีทสรุปก็ทำสูตรใหม่อีกรอบแล้วอีกรอบเพื่อไม่ให้สูตรเคลื่อน และสอบถามที่อยู่ลูกค้าจากคนขับรถขนส่งไปไขไก่ แล้วนำมาสร้างเป็นฐานข้อมูลใหม่ในไฟล์xonมุดิขายไขไก่ จากนั้นใช้สูตร VLOOKUP ลิงค์ข้อมูลที่อยู่ลูกค้าให้มาอยู่ที่ชีทสรุปที่นักศึกษาจัดทำขึ้น นอกจากนั้นยังเพิ่มตัวกรองข้อมูล ที่สามารถเลือกดูรายการสั่งซื้อไขไก่ของลูกค้าทั้งหมด หรือเฉพาะลูกค้าที่สั่งซื้อไขไก่ในวันนั้น และเพิ่มช่องรวมจำนวนฟองไขไก่ในแต่ละวัน

เพิ่มเติมฐานข้อมูลที่อยู่ลูกค้า

	ชื่อลูกค้า	หมายเหตุ								
ใบขออนุมัติขายไซโก้ รายใหญ่	ประสิทธิ์ศักดิ์ สกลดำรงเกียรติ	เมือง								
	ชั้นยพัด (เมืองที่)	เมือง								
	ลุนนี่	ท่าตุม								
	ร้านตำระเหย	เมือง								
	น.ส.ขุสิกร หลวงยี่	จอมพระ								
	จำนงค์รัก	ท่าตุม								
	วันชัย	ท่าตุม								
	พนารัตน์	พนมดงรัก								
	สุภาวดี แสนกล้า	รัตนบุรี								
	จันจิรา	บัวเขต								
รายกลาง (สายเมือง)	โสภากรณ์ พิมพ์เลิศ	เมือง								
	นางกรรณิกา สมใจ	เมือง								
	นางยุพวัลย์ วงเวียน	เมือง								
	บุณเรตา ดองจิต	เมือง								
	อรรธกร จินพละ	เมือง								

ชี้ทแก้ ไขเพิ่มเติมข้อมูลเสร็จสมบูรณ์

			ขนาดไซโก้ที่ต้องการ		
ใบขออนุมัติขายไซโก้ รายใหญ่			รวม		
วันที่	รหัสลูกค้า	ชื่อ-สกุล	จำนวนฟอง	▼	หมายเหตุ
1/10/2020	100023179	ประสิทธิ์ศักดิ์ สกลดำรงเกียรติ	3,660		เมือง
1/10/2020	100023046	ลุนนี่	4,350		ท่าตุม
		รวม	8,010		
รายกลาง (สายเมือง)					
วันที่	รหัสลูกค้า	ชื่อ-สกุล	จำนวนฟอง	▼	หมายเหตุ
1/10/2020	100030124	โสภากรณ์ พิมพ์เลิศ	2,490		เมือง
1/10/2020	100049468	นางยุพวัลย์ วงเวียน	1,740		เมือง
		รวม	4,230		
รายกลาง (สายปราสาท)					
วันที่	รหัสลูกค้า	ชื่อ-สกุล	จำนวนฟอง	▼	หมายเหตุ
1/10/2020	100052162	ณัฐกาญจน์	-		ปราสาท

หลังจากที่ได้ตารางสรุปแล้ว ให้นำข้อมูลในตารางไปใส่ในไฟล์คำนวณส่งไข่ไก่ขาออก

21/09/2563	รุ่งหิ	56345	9,000							สวาย	
	รุ่งหิ	56346	1,500							เมือง	
	สมชาย	56353	900							เมือง	
	โสภารณ พันธ์เลิศ	5125080930	9750							เมือง	
	นางกรรณิกา สมใจ	5125080933	5850							เมือง	
	บุณรดา ดอจจิต	5125081109	600							เมือง	
	อินทิด (ลำดวน)	5125081110	1350							เมือง	
	ร้านสำกระเทอ	5125081111	300							เมือง	
	ผกามาศ	5125081119	600							เมือง	
	สภานัญญา เดชระการ	5125081112	300							เมือง	
			114,480	0.041	993.60	3,744.63	4,738.23		4,738.23	SRN	60
22/09/2563	โสภารณ พันธ์เลิศ	207895452	13,650							เมือง	
	บุณรดา ดอจจิต	5125081316	600							เมือง	
	สุธิดา ลำนืออ	5125081319	750							เมือง	
			15,000	0.038	912.00	-			912.00	SRN	20

หลังจากใส่ข้อมูลข้างบนเสร็จแล้ว ให้นำระยะทางไปกลับมาเทียบกับเรทค่าขนส่ง จะได้ค่าขนส่งต่อเที่ยวออกมา

 บริษัท เบทาโกรเกษตรอุตสาหกรรม จำกัด
ตารางอัตราค่าบรรทุก ไข่ไก่

อัตราค่าขนส่งตามช่วงราคาน้ำมันแยกประเภทรถ (บาท/ฟอง)

ระยะทางไป - กลับ (กม.)	4 W			6 W			
	18-19.99	20-21.99	22-23.99	18-19.99	20-21.99	22-23.99	
1	30	0.038	0.038	0.039	0.030	0.030	0.030
31	60	0.041	0.041	0.041	0.032	0.032	0.032
61	90	0.043	0.044	0.044	0.034	0.034	0.035
91	120	0.046	0.046	0.047	0.036	0.036	0.037
121	150	0.048	0.049	0.050	0.038	0.039	0.039
151	180	0.050	0.052	0.053	0.040	0.041	0.042
181	210	0.053	0.054	0.056	0.042	0.043	0.044
211	240	0.055	0.057	0.059	0.044	0.045	0.047
241	270	0.058	0.060	0.061	0.046	0.047	0.049
271	300	0.060	0.062	0.064	0.048	0.050	0.051
301	330	0.062	0.065	0.067	0.050	0.052	0.054
331	360	0.065	0.067	0.070	0.052	0.054	0.056
361	390	0.067	0.070	0.073	0.054	0.056	0.058
391	420	0.070	0.073	0.076	0.056	0.058	0.061
421	450	0.072	0.075	0.079	0.058	0.061	0.063
451	480	0.075	0.078	0.081	0.060	0.063	0.066
481	510	0.077	0.081	0.084	0.062	0.065	0.068
511	540	0.079	0.083	0.087	0.064	0.067	0.070
541	570	0.082	0.086	0.090	0.066	0.069	0.073
571	600	0.084	0.089	0.093	0.068	0.071	0.075
601	630	0.087	0.091	0.096	0.070	0.074	0.077
631	660	0.089	0.094	0.099	0.072	0.076	0.080
661	690	0.092	0.096	0.101	0.074	0.078	0.082
691	720	0.094	0.099	0.104	0.076	0.080	0.085
721	750	0.096	0.102	0.107	0.078	0.082	0.087
751	780	0.099	0.104	0.110	0.080	0.085	0.089
781	810	0.101	0.107	0.113	0.082	0.087	0.092
811	840	0.104	0.110	0.116	0.084	0.089	0.094
841	870	0.106	0.112	0.119	0.086	0.091	0.096

หมายเหตุ รถ 4 ล้อ เหม่าจ่ายขั้นต่ำ 24,000 ฟอง/เที่ยว รถ 6 ล้อ เหม่าจ่ายขั้นต่ำ 45,000 ฟอง/เที่ยว

คำนวณระยะทางแบบไป-กลับ แล้วนำค่าที่ได้ไปเทียบกับ Rate ที่กำหนดไว้

ราคาน้ำมันใช้ราคาประกาศของ ปตท.จังหวัดที่สำนักงานตั้งอยู่ อัตราใหม่เริ่มใช้วันที่ 1 มกราคม 2561

บทที่ 4

สรุปผลการศึกษาหรือผลการปฏิบัติงาน

ผลการดำเนินงาน

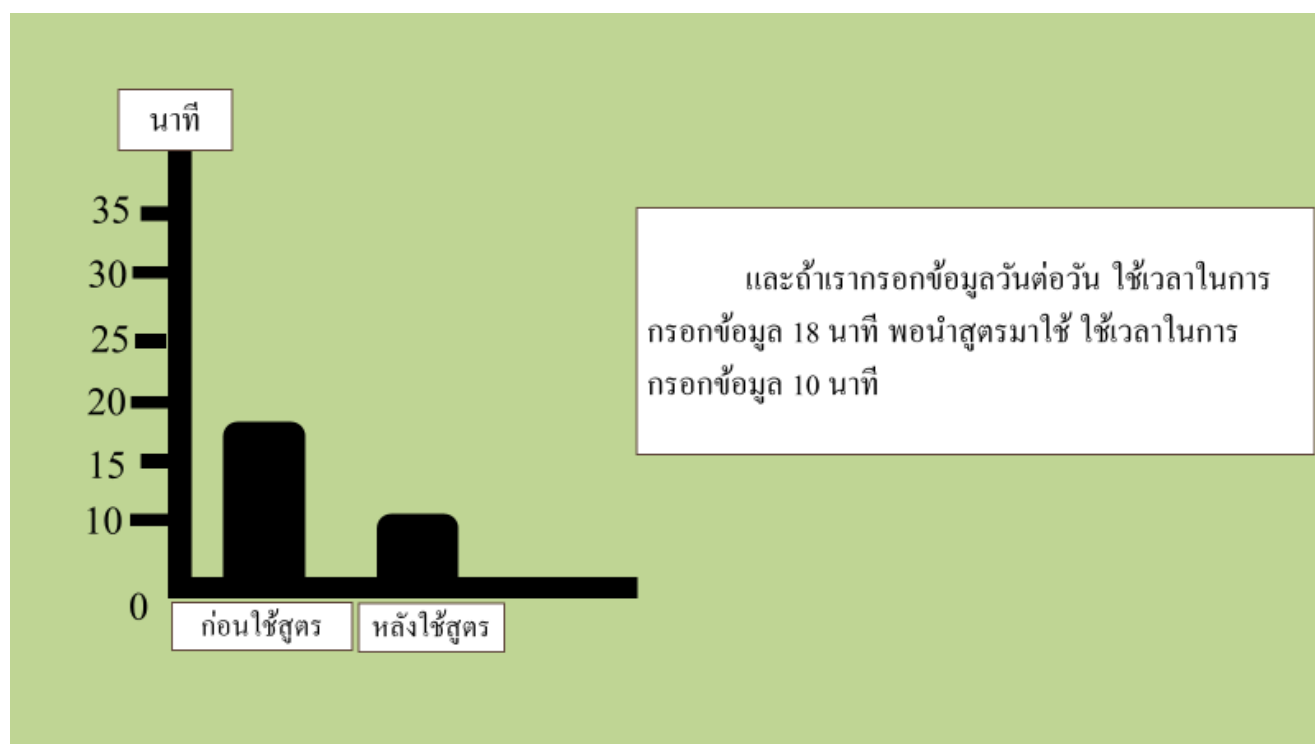
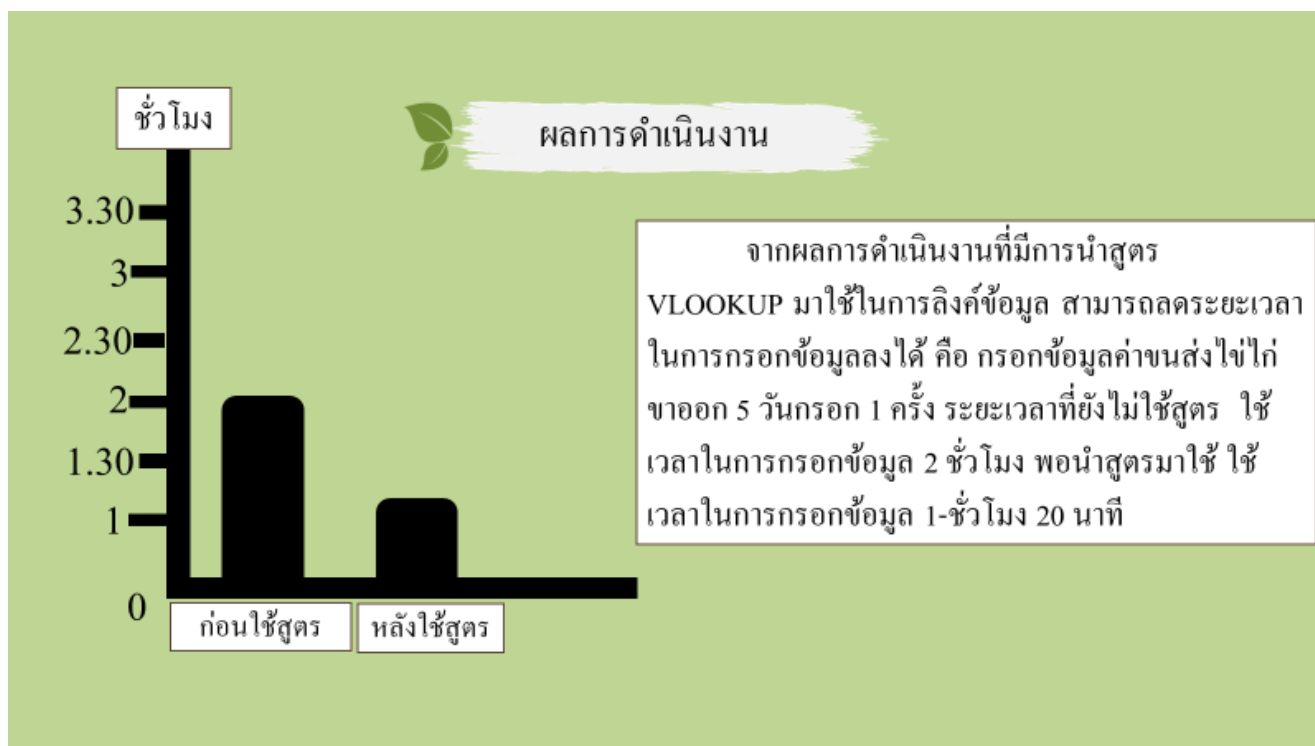

ภาคผนวก



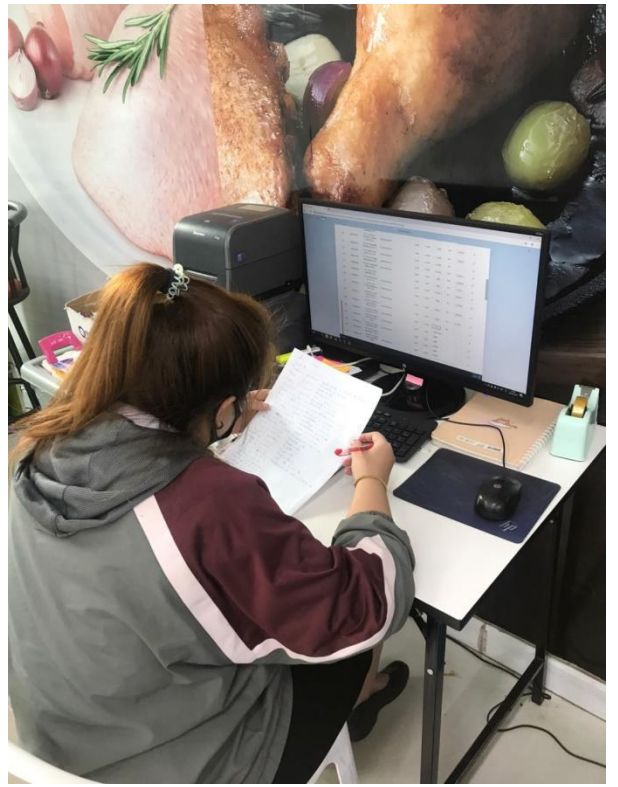
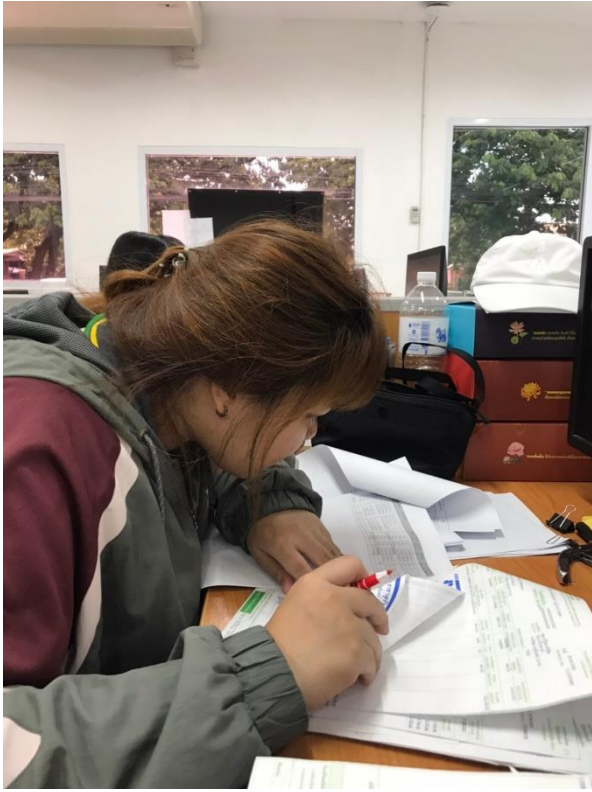





บรรณานุกรม

บริษัทเบทาโกรเกษตรอุตสาหกรรม (จำกัด). แหล่งที่มา:

https://capital.sec.or.th/webapp/corp_fin/datafile/dsf/1219130000-00-00TA104L01005.PDF. ค้นหามือ 12 สิงหาคม 2563

บริษัทเบทาโกรเกษตรอุตสาหกรรม (จำกัด). แหล่งที่มา: <http://www.betagro.com/corporate/th/sustainable>.
ค้นหามือ 15 สิงหาคม 2563

การใช้ Excel ฟังก์ชัน vlookup. แหล่งที่มา: https://youtu.be/xnt_Q0tOOAU. ค้นหามือ 20 สิงหาคม 2563